Scaling Up NUTRITION

INVOLUCRAR • INSPIRAR • INVERTIR

Balance del Movimiento SUN

2022

© UNICEF Ethiopia/Nahom Tesfaye

Vista desde arriba de un grupo de niños y niñas de una aldea africana compartiendo un plato de arroz en Bamako (Malí)

Nuestra situación actual

El año 2022 sirvió para la transformación del Movimiento SUN (Scaling Up Nutrition). El Movimiento intensificó las medidas establecidas en su Estrategia 2021-2025 (SUN 3.0), lo que ayudó a posicionar la nutrición como motor y resultado principal del desarrollo sostenible.

Nuestra labor estuvo orientada a la apropiación nacional de los enfoques coordinados y sistémicos del Movimiento SUN para combatir la desnutrición, centrando en especial la atención en aquellos Estados frágiles que necesitan asistencia humanitaria y nutricional durante las emergencias, así como soluciones duraderas para fortalecer su resiliencia frente a las constantes crisis económicas, conflictos y fenómenos climáticos extremos.

En nuestros llamamientos para lograr una mayor inversión con la que garantizar que los sistemas alimentarios mundiales antepongan a las personas y al planeta, procuramos alentar la **acción por el clima** en aras de un mejor futuro y la resolución de las **desigualdades** que perjudican a nuestras economías y a nuestras comunidades, lo cual debe hacerse mediante un mayor apoyo y una mayor inclusión de las mujeres, los jóvenes y los países afectados por la deuda externa.

Una mujer riega verduras en un huerto establecido en tierras anteriormente degradadas en Ouallam (Níger).

Foto de portada: Netsanet alimenta a su hija de dos años con papilla hecha con ingredientes nutricionales equilibrados, poniendo en práctica las lecciones del puesto sanitario de Wereda.

Después de que la pandemia de COVID-19 pusiera de relieve la interconexión a escala mundial y la vulnerabilidad de los sistemas alimentarios, los 65 países miembros de SUN y cuatro estados de la India se enfrentaron a la mayor crisis alimentaria y nutricional de los últimos decenios. Entre 2019 y 2021, el costo de una dieta saludable aumentó casi un 7 por ciento, según el informe El estado de la seguridad alimentaria y la nutrición en el mundo (SOFI) 2023.

En 2022, el costo medio de una dieta saludable superó en más de un 50 por ciento el umbral de la pobreza extrema del Banco Mundial. En 12 países —todos ellos de África—, más del 90 por ciento de la población no podía permitirse regularmente una dieta saludable y variada con alimentos ricos en nutrientes, tal y como establecen las orientaciones sobre alimentación.

Desde 2021, no han dejado de aumentar los precios de los alimentos, los insumos agrícolas y la energía. La guerra en Ucrania, que estalló a principios de 2022, no hizo más que empeorar la situación, ya que dio lugar a la reducción de la disponibilidad de fertilizantes y puso en jaque la producción de alimentos y el acceso a ellos. En este contexto, muchos países se vieron obligados a limitar las exportaciones de alimentos para sostener el suministro interno.

A raíz de este contexto, no fue posible realizar avances en materia de seguridad alimentaria y nutrición en todo el mundo. El número de personas sin acceso a una cantidad suficiente de alimentos inocuos y nutritivos aumentó a casi 3.100 millones (o lo que es lo mismo, cerca del 44 por ciento de la población mundial), entre las que se ven especialmente afectadas las mujeres y quienes viven en zonas rurales. Hablamos de un incremento de 134 millones respecto a las cifras de 2019, antes de la pandemia.

Figura 1. Inseguridad alimentaria moderada y grave por región (en porcentajes)

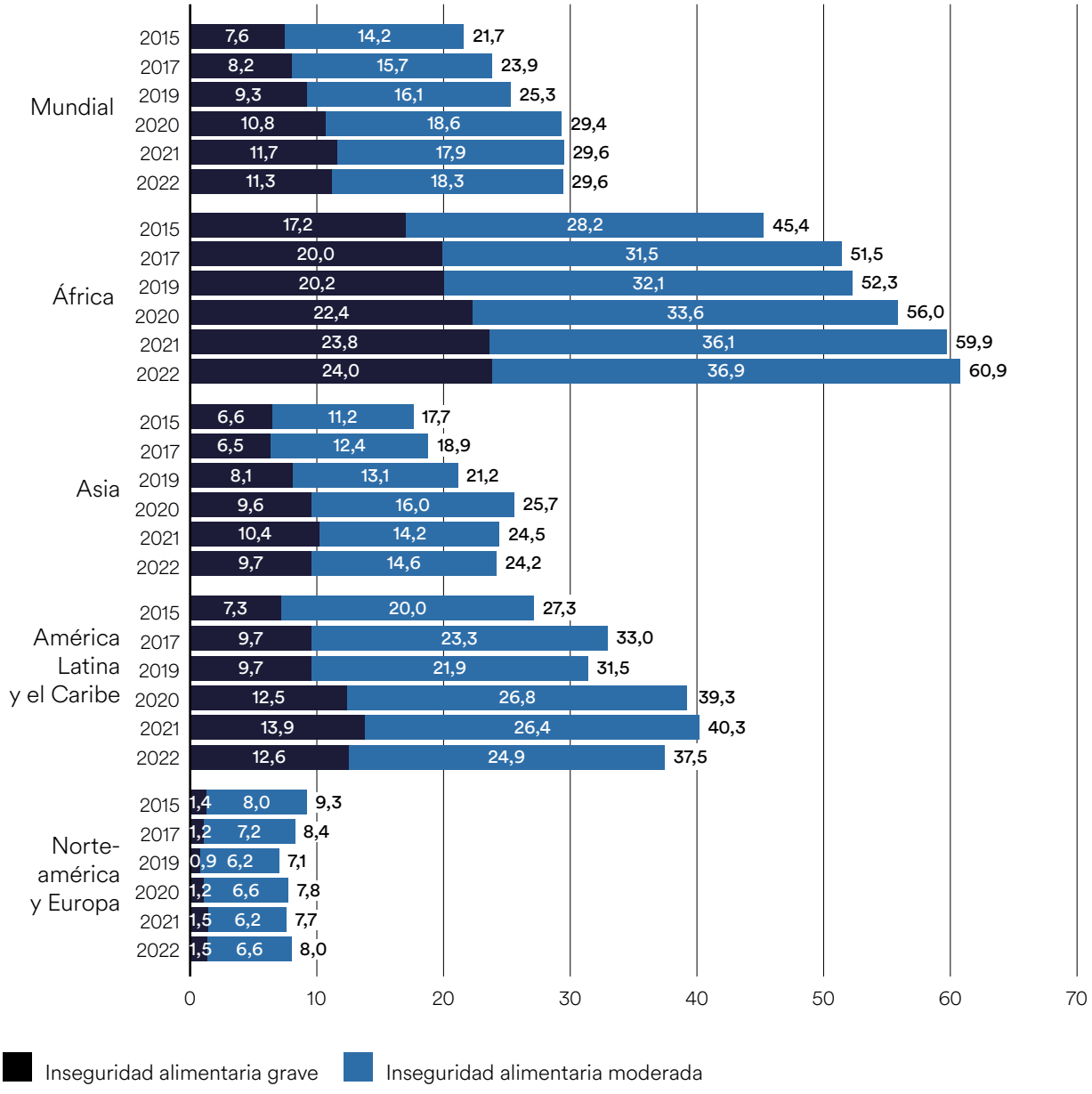

FUENTE: FAO, 2023. FAOSTAT: Conjunto de indicadores sobre seguridad alimentaria. En: FAO. [Citado el 12 de julio de 2023]. www.fao.org/faostat/en/#data/FS

El progreso hacia las metas **mundiales de nutrición** 2025 de la Asamblea Mundial de la Salud se queda muy lejos de las metas de los Objetivos de Desarrollo Sostenible (ODS), según el SOFI 2023 y las estimaciones conjuntas sobre la malnutrición infantil (Joint Child Malnutrition Estimates, JME, s en inglés).

Aunque en algunas regiones del mundo se han logrado determinados avances, la mayoría de los indicadores de **desnutrición infantil** —incluidos el retraso en el crecimiento, la emaciación o las deficiencias de micronutrientes esenciales—, así como el **sobrepeso y la obesidad** infantil, se han mantenido al alza.

Solo un tercio de los países están "en el buen camino" para reducir a la mitad, de aquí a 2030, el número de niños que sufren retraso **en el crecimiento**. A este ritmo, la meta de 2030 no se alcanzará en relación con 39,6 millones de niños, de los cuales el 80 por ciento viven en África.

Lo más alarmante es que la prevalencia mundial de la emaciación es más del doble de la meta de 2030 y que, debido a los escasos avances realizados en el último decenio, también estamos lejos de cumplir la meta relativa al **bajo peso al nacer**, un indicador de que las mujeres han mantenido una nutrición adecuada durante el embarazo y después de dar a luz. Se prevé que solo uno de cada seis países conseguirá el objetivo del

Figura 2. Tendencias mundiales del retraso del crecimiento, la emaciación, la lactancia materna exclusiva, el sobrepeso y el bajo peso al nacer (en porcentajes)

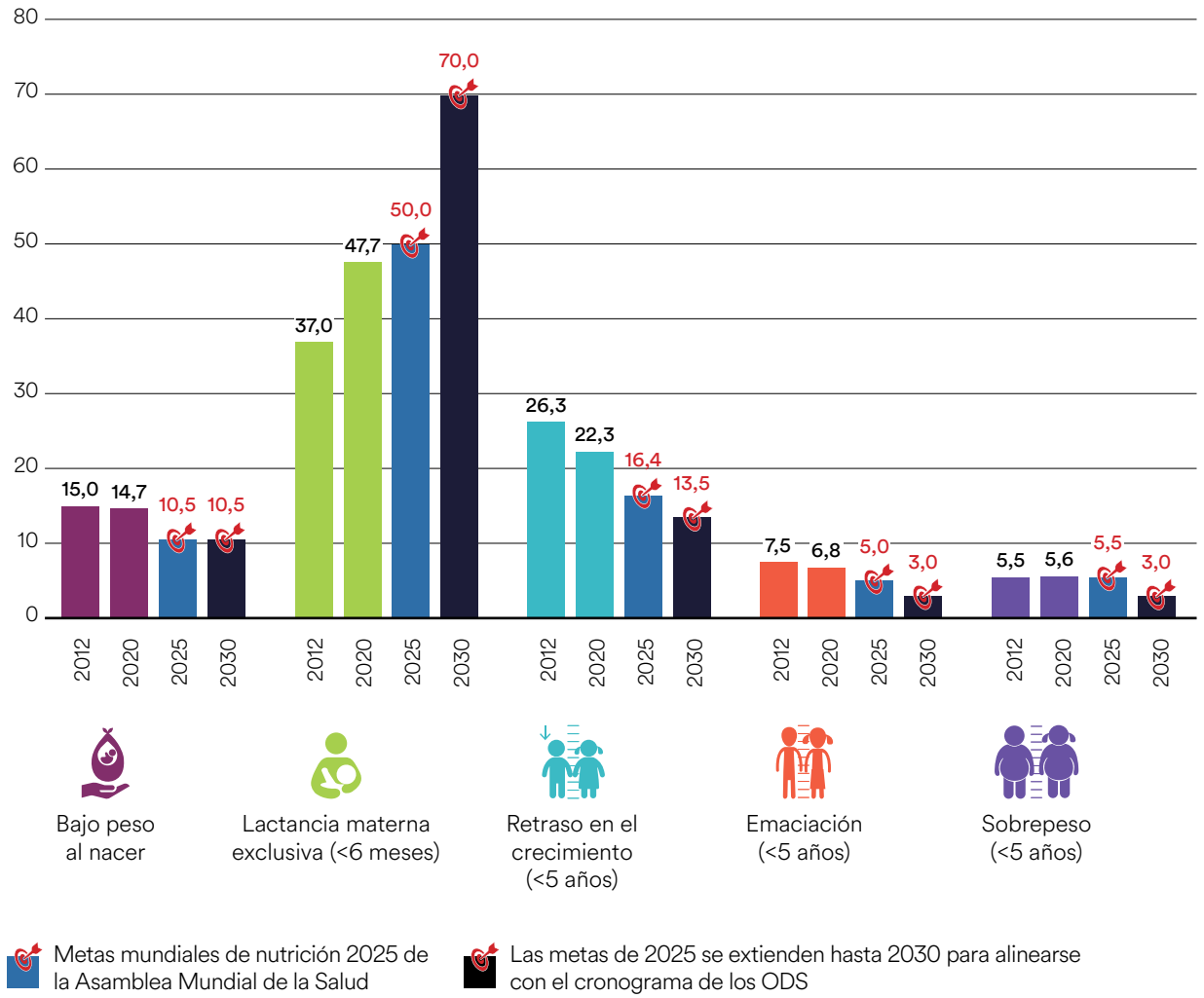

FUENTES: Los datos sobre el retraso en el crecimiento, la emaciación y el sobrepeso se basan en los de UNICEF, la OMS y el Banco Mundial, 2023. UNICEF-OMS-Banco Mundial: Estimaciones conjuntas de malnutrición infantil, niveles y tendencias (edición de 2023). [Citado el 24 de abril de 2023] https://data.unicef.org/resources/jme-report-2023, www.who.int/teams/nutrition-and-food-safety/monitoring-nutritional-status-and-food-safety-and-events/joint-child-malnutrition-estimates, https://datatopics.worldbank.org/child-malnutrition (los datos sobre la lactancia materna exclusiva se basan en los de UNICEF), 2022. Alimentación de los lactantes y los niños pequeños. En: UNICEF. [Citado el 6 de abril de 2023] https://data.unicef.org/topic/nutrition/infant-and-young-child-feeding (los datos sobre el bajo peso al nacer provienen de UNICEF y la OMS), 2023. Estimaciones conjuntas de bajo peso al nacer, edición 2023. [Citado el 12 de julio de 2023] https://data.unicef.org/topic/nutrition/low-birthweight; www.who.int/teams/nutrition-and-food-safety/monitoring-nutritional-status-and-food-safety-and-events/joint-low-birthweight-estimates. Los objetivos provienen de UNICEF y la OMS, 2017. Metodología para hacer un seguimiento de los progresos hacia los objetivos mundiales de nutrición para 2025 (informe técnico). Nueva York, EE. UU. y Ginebra, Suiza. https://data.unicef.org/resources/methodology-for-monitoringprogress-towards-the-global-nutrition-targets-for-2025; y UNICEF y la OMS, 2019. Prórroga de los objetivos de nutrición de la madre, el lactante y el niño pequeño de 2025 hasta 2030. Nueva York, EE. UU. y Ginebra, Suiza. https://data.unicef.org/resources/who-unicef-discussion-paper-nutrition-targets.

3 por ciento de prevalencia del **sobrepeso**. La obesidad en los adultos también está por detrás de las metas.

Sin embargo, no todas las noticias son malas, ya que algunos países sí que están en disposición de alcanzar algunos de las metas de nutrición para 2030, y los niveles de **lactancia materna exclusiva** no han parado de crecer.

Otras megatendencias están cambiando progresivamente el panorama de la nutrición y tendrán que fundamentar nuestra promoción de políticas. Entre estas cabe señalar la urbanización, ya que actualmente más de la mitad de la población mundial vive en ciudades. Se ha incrementado el número de personas que viven en el medio rural, lejos de los entornos urbanos, que dependen de la compra de comida antes que de sus propios medios agrícolas de subsistencia. Muchas de estas personas, además, consumen alimentos altamente procesados.

Esto explicaría la preocupante tendencia al alza del sobrepeso en los niños menores de cinco años en muchos países de ingresos bajos: en los últimos diez años, de 2012 a 2022, se ha observado un incremento del 1 por ciento; es decir, del 14,3 por ciento al 15,3 por ciento.

Figura 3. **Distribución de la población de niños menores de 5 años afectados por retraso del crecimiento, emaciación y sobrepeso, por grupo de ingresos del país (en porcentajes)**

Distribución de la población de niños menores de 5 años por grupo de ingresos del país, global (en porcentajes)

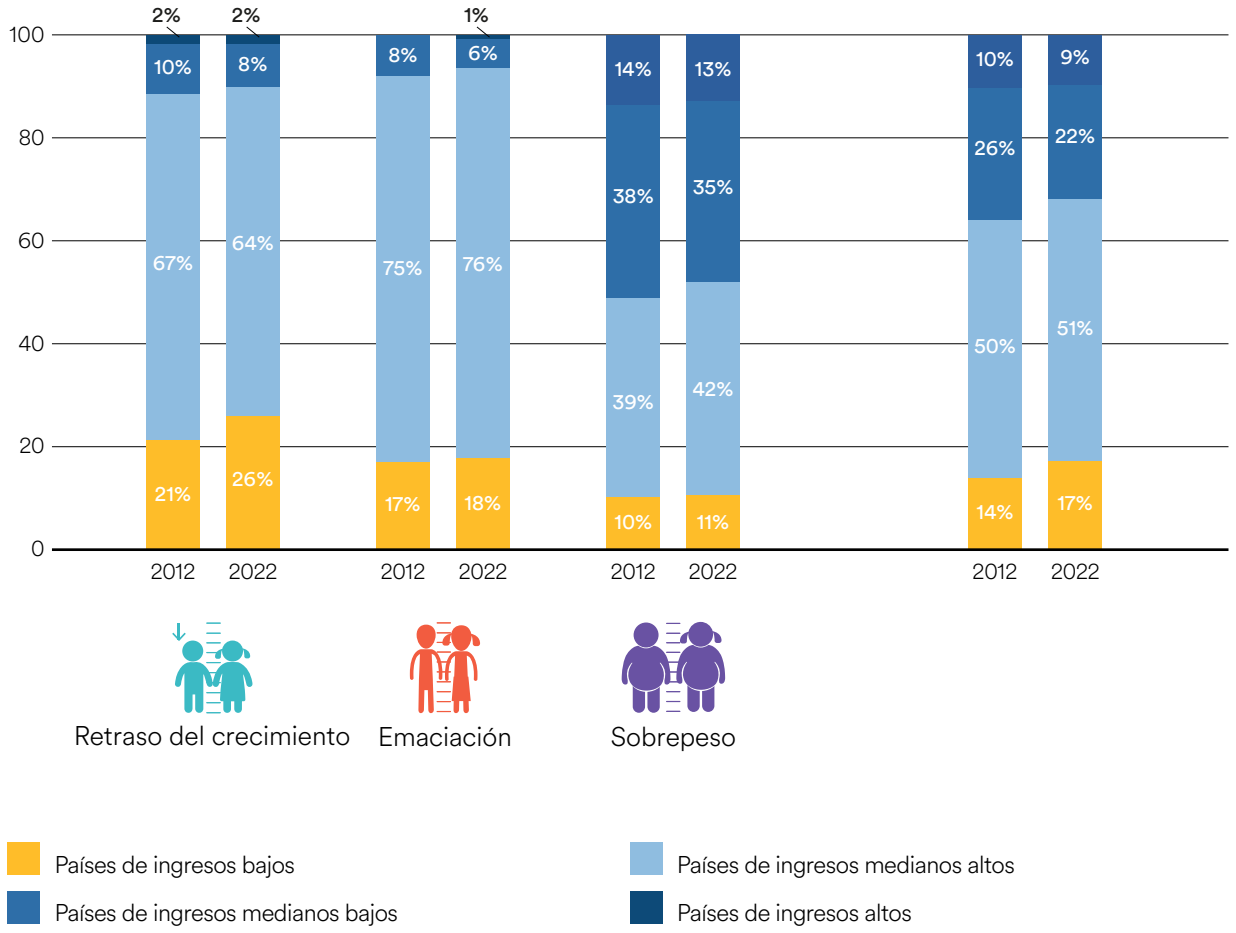

FUENTES: Los datos sobre el retraso en el crecimiento, la emaciación y el sobrepeso se basan en los de UNICEF, la OMS y el Banco Mundial, 2023. UNICEF-OMS-Banco Mundial: Estimaciones conjuntas de malnutrición infantil, niveles y tendencias (edición de 2023). [Citado el 24 de abril de 2023] https://data.unicef.org/resources/jme-report-2023, www.who.int/teams/nutrition-and-food-safety/monitoring-nutritional-status-and-food-safety-and-events/joint-child-malnutrition-estimates, https://datatopics.worldbank.org/child-malnutrition (los datos sobre la lactancia materna exclusiva se basan en los de UNICEF), 2022. Alimentación de los lactantes y los niños pequeños. En: UNICEF. [Citado el 6 de abril de 2023] https://data.unicef.org/topic/nutrition/infant-and-young-child-feeding (los datos sobre el bajo peso al nacer provienen de UNICEF y la OMS), 2023. Estimaciones conjuntas de bajo peso al nacer, edición 2023. [Citado el 12 de julio de 2023] https://data.unicef.org/topic/nutrition/low-birthweight; www.who.int/teams/nutrition-and-food-safety/monitoring-nutritional-status-and-food-safety-and-events/joint-low-birthweight-estimates. Los datos de población se basan en los de la División de Población de las Naciones Unidas, 2022. Perspectivas de población mundial, 2022. [Citado el 27 de abril de 2023] https://population.un.org/wpp

Figura 4. Retraso del crecimiento, emaciación, sobrepeso y bajo peso al nacer en niños menores de 5 años y lactancia materna exclusiva (en millones)

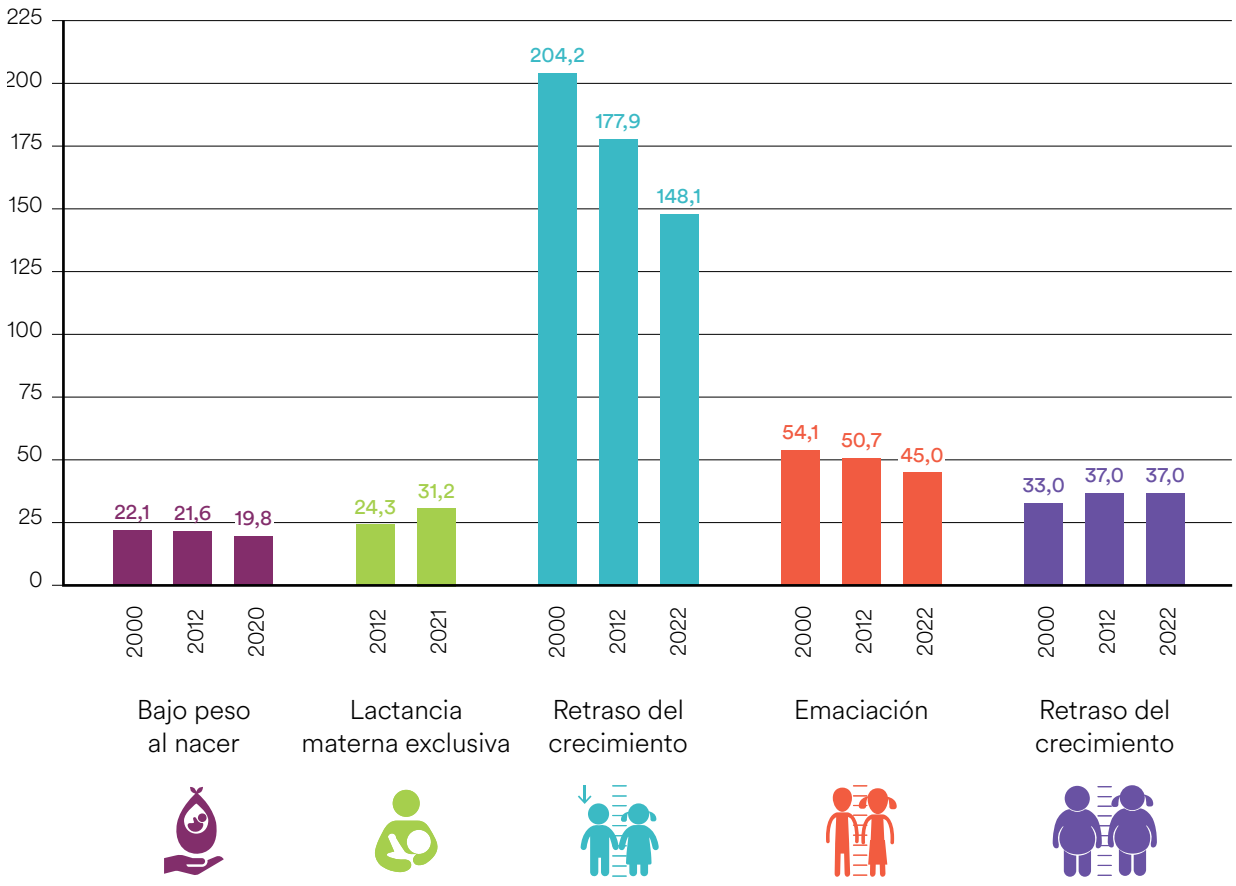

FUENTES: Los datos sobre el retraso en el crecimiento, la emaciación y el sobrepeso se basan en los de UNICEF, la OMS y el Banco Mundial, 2023. UNICEF-OMS-Banco Mundial: Estimaciones conjuntas de malnutrición infantil, niveles y tendencias (edición de 2023). [Citado el 24 de abril de 2023] https://data.unicef.org/resources/jme-report-2023, www.who.int/teams/nutrition-and-food-safety/monitoring-nutritional-status-and-food-safety-and-events/joint-child-malnutrition-estimates, https://datatopics.worldbank.org/child-malnutrition (los datos sobre la lactancia materna exclusiva se basan en los de UNICEF), 2022. Alimentación de los lactantes y los niños pequeños. En: UNICEF. [Citado el 6 de abril de 2023] https://data.unicef.org/topic/nutrition/infant-and-young-child-feeding (los datos sobre el bajo peso al nacer provienen de UNICEF y la OMS), 2023. Estimaciones conjuntas de bajo peso al nacer, edición 2023. [Citado el 12 de julio de 2023] https://data.unicef.org/topic/nutrition/low-birthweight; www.who.int/teams/nutrition-and-food-safety/monitoring-nutritional-status-and-food-safety-and-events/joint-low-birthweight-estimates. Las estimaciones de la carga por indicador se basan en diferentes denominadores, incluidos los niños menores de cinco años por retraso en el crecimiento, emaciación y sobrepeso; los niños menores de seis meses por lactancia materna exclusiva; y los nacidos vivos por bajo peso al nacer. Los datos de población se basan en los de la División de Población de las Naciones Unidas, 2022. Perspectivas de población mundial, 2022. [Citado el 27 de abril de 2023] https://population.un.org/wpp

Países del Movimiento SUN

A la luz de estos retos, los países del Movimiento SUN intensificaron sus medidas para preservar los logros en materia de nutrición y continuar avanzando hacia la erradicación de todas las formas de desnutrición. El primer paso hacia una acción concertada es establecer medidas y objetivos claros para lograr el cometido.

Para 2022, casi todos los países del Movimiento SUN habían puesto en marcha o bien una **estrategia en materia de nutrición** a nivel nacional y multisectorial, o bien estaban en proceso de elaborar o de renovar dichas estrategias. Asimismo, más de dos tercios de los países habían puesto en marcha planes nacionales de nutrición.

Nivel de la función de coordinación del punto focal SUN en el gobierno

Por encima del nivel sectorial	**52%**	• Oficina del Vicepresidente • Oficina del Primer Ministro • Ministro de Planificación • Ministro de Finanzas • Consejo de Nutrición
Nivel sectorial y otrasentidades	**48%**	• Ministerio de Salud • Ministerio de Agricultura • Ministerio de Género y Promoción de la Familia • Ministerio de Protección Social

Los países han procurado situar a los puntos focales SUN en los gobiernos en puestos de coordinación por encima de los ministerios sectoriales competentes (por ejemplo, en sectores como la salud, la agricultura o la protección social), de modo que haya una mayor participación de los actores involucrados en el amplísimo ámbito de la nutrición y se combata la desnutrición de forma estratégica mediante plataformas multiactor y multisectoriales. Casi la mitad (52 por ciento) de los países del Movimiento SUN pudieron situar en 2022 puntos focales SUN en los gobiernos en niveles presidenciales o de primer ministro. De esos puntos focales, el 43 por ciento eran mujeres.

Del mismo modo, la conexión entre las medidas humanitarias y de desarrollo es especialmente importante en contextos donde abundan la inestabilidad o los conflictos. Casi todos los puntos focales SUN en los gobiernos, u otros representantes de las plataformas multiactor y multisectoriales, participaron en sistemas y estructuras nacionales de coordinación de emergencias y más de dos tercios —incluidos los 13 Estados frágiles y del Centro de convergencia— informaron de que tenían personal de sus plataformas multiactor y multisectoriales consagrado a cuestiones humanitarias, a la resiliencia y a la reducción del riesgo de desastres.

Asistencia técnica y desarrollo de capacidades

En 2022, establecimos un plan de desarrollo de capacidades para los puntos focales SUN en los gobiernos, para sus equipos y para las redes principales de las plataformas multiactor y multisectoriales. Gracias a esto, pudieron desarrollar nuevas formas de incorporar puntos focales en los países, intercambios entre pares y sistemas para “hacer amigos” con el fin de conectar a los pares, de modo que los flujos de información fuesen más compatibles y se identificasen las necesidades de aprendizaje electrónico.

Ejemplos de intercambios entre pares por países del Movimiento SUN realizados en 2022

- Timor-Leste e Indonesia, sobre la reducción del retraso en el crecimiento.
- Djibouti, el Togo y Senegal, sobre monitoreo, evaluación, rendición de cuentas y aprendizaje.
- Malí y Ghana, sobre vías de transformación
- de los sistemas alimentarios.
- Côte d'Ivoire y Burundi, sobre el establecimiento de redes de jóvenes y el monitoreo de programas relativos a la seguridad alimentaria y la nutrición.
- El Sudán y Bangladesh, sobre planificación multisectorial en materia de nutrición.
- Etiopía y Somalia, sobre la gobernanza de la nutrición.
- El Perú y el Ecuador, sobre sistemas de información.
- El Ecuador y Costa Rica, sobre asesoramiento relativo a la lactancia materna.
- Costa Rica y Colombia, sobre niños desnutridos.

Los puntos focales SUN en el gobierno, Patricia N'Goran-Theckly (Côte d'Ivoire) y el Dr. Célestin Sibomana (Burundi) durante el encuentro de intercambio entre pares de 2022.

Los nuevos centros regionales del Movimiento SUN ayudaron a tramitar las casi 200 solicitudes deapoyo de los países en relación con cuestiones como la financiación, el monitoreo y la evaluación, la promoción y los sistemas de información, 45 de las cuales se referían a la movilización de recursos y la financiación. Se ofrecieron soluciones para casi el 75 por ciento de las solicitudes, como asistencia técnica, misiones entre pares y servicios de asesoramiento, entre otras.

El plan de acción de 2022 del Movimiento SUN para el desarrollo de capacidades condujo a la impartición, en asociación con la Academia de aprendizaje electrónico de la Organización de las Naciones Unidas para la Alimentación y la Agricultura (FAO), de una capacitación en certificación y promoción en línea para los puntos focales SUN en los gobiernos y sus equipos. Esta herramienta está siendo revisada por pares y su lanzamiento se ha programado para principios de 2024. Las solicitudes de capacitación en competencias de liderazgo para los puntos focales SUN condujeron a la elaboración de una herramienta en línea en asociación con Nutrition International (NI).

Financiación

En medio de la crisis múltiple en curso, la financiación de la nutrición continuó siendo un problema fundamental para la mayoría de los países del Movimiento SUN. En 2022, 35 países del Movimiento habían presupuestado planes de nutrición multisectoriales y en otros seis países ya se había empezado a estimar los costos. Algunos países informaron de que habían podido mantener, o incluso aumentar, sus presupuestos para la nutrición.

Para apoyar las necesidades más urgentes de los países del Movimiento SUN, el Sistema de apoyo internacional del Movimiento organizó intercambios a nivel de país y propició el desarrollo de capacidades para encontrar soluciones de financiación a escala nacional. El Fondo común 2.0, un mecanismo de financiación innovador y catalizador de último recurso que brinda apoyo a los países del Movimiento SUN y a sus medidas para ampliar la respuesta nacional en materia de nutrición, se prorrogó hasta junio de 2022. A lo largo de su existencia, el fondo común sirvió para respaldar 86 contratos de proyectos de subvención que se adjudicaron durante este período a través de un proceso competitivo en el que participaron 46 países del Movimiento. En 2022, estos proyectos incluyeron la ejecución de análisis presupuestarios y la organización de talleres de desarrollo de capacidades en Burkina Faso, Burundi, Costa Rica, Guinea-Bissau y Honduras; un ejercicio de preparación de costos en el Sudán; y mesas redondas de movilización de recursos en el Ecuador y el Senegal.

Figura 5. Tipos de planes nacionales de nutrición multisectoriales

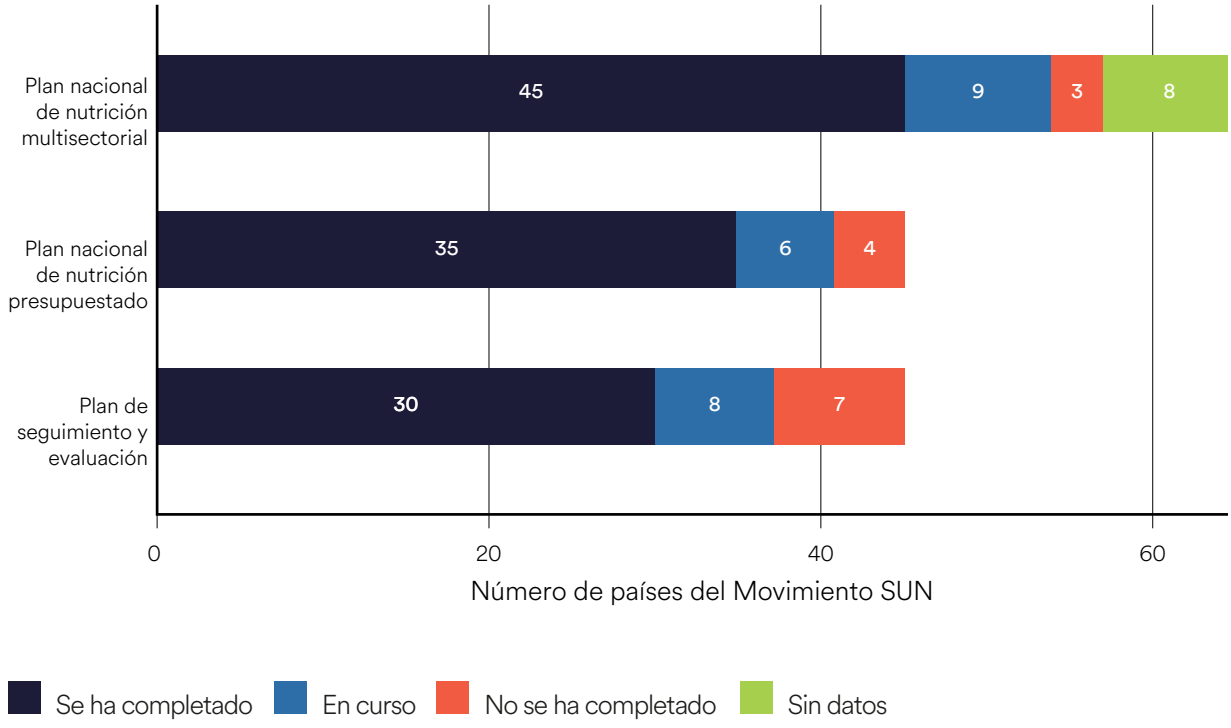

Figura 6. Elementos que se incluyen en los procesos de financiación de la nutrición

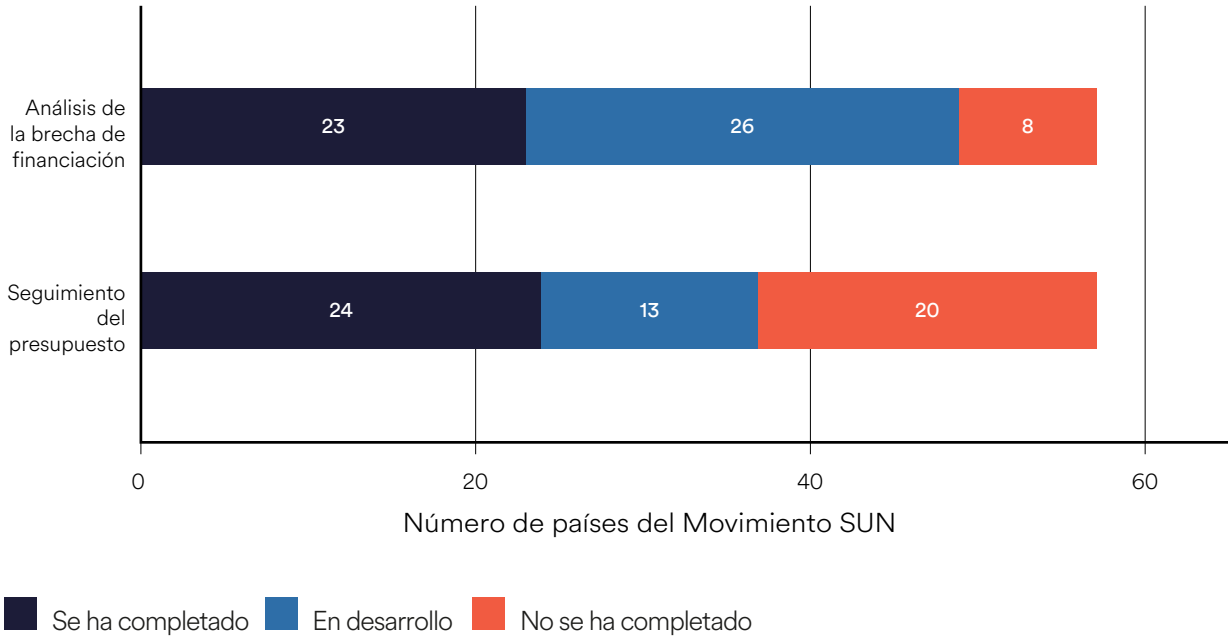

Los miembros del Movimiento SUN también trabajaron conjuntamente con miras a garantizar que la nutrición fuera un asunto fundamental para la comunidad de financiación del desarrollo en general. Este cometido se llevó a cabo mediante labores de promoción en eventos importantes como Estocolmo+50, las reuniones de alto nivel de la Asamblea General de las Naciones Unidas de 2022 y la Conferencia de las Naciones Unidas sobre el Cambio Climático de 2022 (COP27). Asimismo, se reactivaron o se establecieron nuevas asociaciones con actores cruciales como el Banco Asiático de Desarrollo, el Banco Islámico de Desarrollo o el Banco Africano de Desarrollo para respaldar las decisiones de financiación sensibles a la nutrición.

© SUN Movement

Reunión de alto nivel sobre el Año de la Nutrición de la Unión Africana

Participación

El primer Encuentro Regional del Movimiento SUN en la región de América Latina y el Caribe reunió a diez países para poner en común experiencias y reforzar las asociaciones regionales y la colaboración. Esto incluyó a las comisiones económicas regionales y a los bancos de desarrollo.

La participación y el liderazgo de los países del Movimiento SUN continuaron durante el Año de la Nutrición de la Unión Africana, que condujo a la Declaración de Abiyán de 2022, en la que se reiteró el compromiso de los países africanos por acabar con la desnutrición.

En el marco de la Conferencia de las Naciones Unidas sobre el Cambio Climático de 2022 (COP27), el Movimiento SUN aunó fuerzas y, mediante diferentes mensajes, se intentó sensibilizar a los negociadores climáticos respecto a las dietas saludables y sostenibles como base para la transformación hacia sistemas alimentarios climáticamente inteligentes. Esto ayudó a los Estados miembros a comprender mejor la importancia de garantizar la seguridad alimentaria y nutricional en la actual crisis climática, al tiempo que se reducen los efectos de los sistemas alimentarios en el cambio climático.

En 2022, se documentaron 39 buenas prácticas de los países del Movimiento SUN y se elaboraron 13 estudios de casos detallados y complementados con una serie de videos protagonizados por los agentes del cambio en cuestiones de nutrición, todos ellos pensados para ayudar a los países a aprender los unos de los otros y a replicar métodos eficientes de trabajo.

Los países del Movimiento SUN se han implicado, además, en las medidas de aprendizaje entre pares, en la participación de alto nivel y en las políticas de nutrición a través de las vías de transformación de los sistemas alimentarios, los compromisos de Nutrición para el Crecimiento (Nutrition for Growth, N4G, en inglés) y los Diálogos sobre soluciones para los sistemas alimentarios de 2022. De la misma forma, los éxitos se pusieron en común en una serie de seminarios web relacionados con las buenas prácticas de cada una de las regiones del Movimiento SUN.

Rwanda se compromete con el sector privado

En diciembre, tras la visita al país de la Coordinadora del Movimiento SUN en septiembre de 2022, en la que la acompañaron representantes de la Red de donantes SUN y la Red de empresas SUN, Rwanda presentó de manera oficial su Red nacional de empresas del Movimiento SUN, que cuenta con el apoyo del Programa Mundial de Alimentos, Sight and Life y la Agencia Nacional de Desarrollo Infantil. Se han adoptado medidas para que las empresas del país contribuyan a cumplir la agenda en materia de nutrición, como la creación de la plataforma de enriquecimiento de los alimentos de la Autoridad de Alimentos y Medicamentos, los comités técnicos del Consejo de Normas de Rwanda, los grupos de trabajo técnico sobre nutrición y agua, saneamiento e higiene (WASH, por sus siglas en inglés) y la Federación del Sector Privado (PSF, por sus siglas en inglés). A partir de estas iniciativas, la Red nacional de empresas del Movimiento SUN ofrece al país una única red centralizada que reúne a los actores del sector privado en torno al tema de la nutrición.

Diferentes tipos de grano clasificados según la resistencia a enfermedades, el rendimiento y el valor nutricional (Rwanda)

Redes del Movimiento SUN

La Red de la sociedad civil SUN y ONU-Nutrición[1] han estado presentes en más del 80 por ciento de los países del Movimiento. La Red de donantes del Movimiento y la Red de empresas SUN estuvieron activas en aproximadamente el 63 por ciento de los países del Movimiento. La presencia de las cuatro redes aumentó en la mitad a 33 países del Movimiento, frente a los 22 del año anterior.

Figura 7. Número de países con redes SUN establecidas en 2021

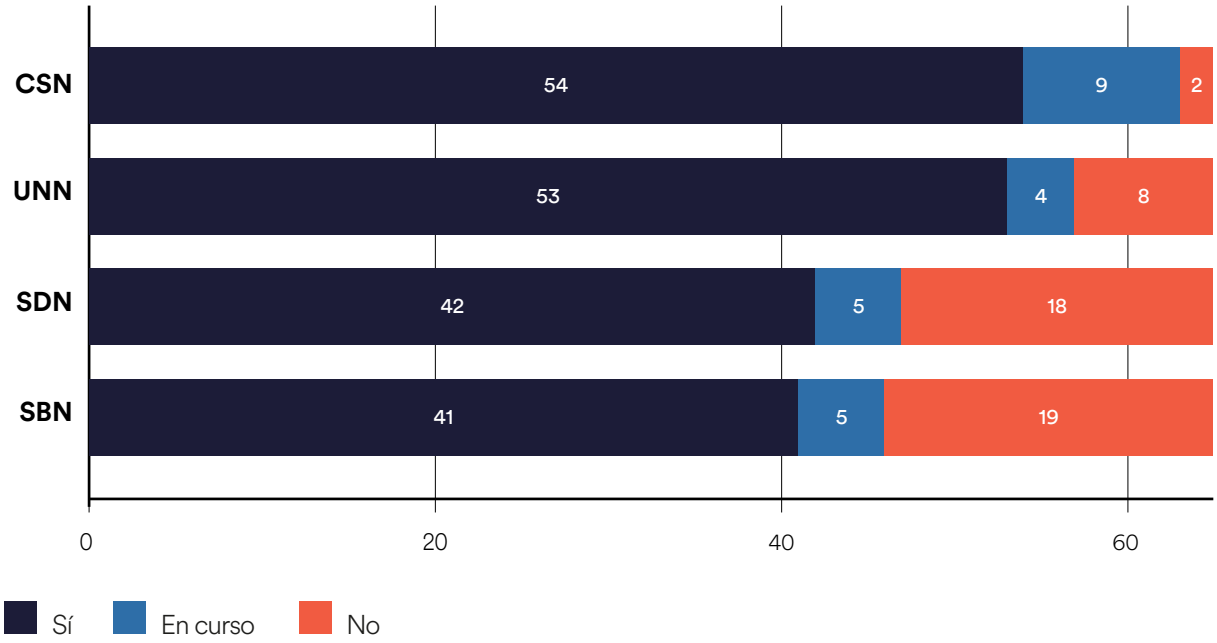

FUENTE: datos basados en los registros de JAA 2022 y GSS.

1. ONU-Nutrición cuenta con un mandato más amplio y de alcance universal, que abarca tanto a los países del Movimiento SUN como a los que no forman parte de este. Es un órgano subsidiario del Consejo Económico y Social de las Naciones Unidas (ECOSOC), ante el cual rinde cuentas. ONU-Nutrición combina las antiguas funciones de la Red de las Naciones Unidas para el Movimiento SUN con las del Comité Permanente de Nutrición del Sistema de las Naciones Unidas tras su fusión en el año 2020.

Red de la sociedad civil del Movimiento SUN

Poner en primer lugar a la juventud y a los miembros de la Red de la sociedad civil del Movimiento SUN en todas las oportunidades, y abrir el espacio cívico sigue siendo la máxima prioridad de la Red.

En noviembre de 2022, se seleccionaron coordinadores nacionales de jóvenes (voluntarios) de 20 países para abarcar las cuatro regiones de la Red de la sociedad civil. Su misión es crear una red amplia e inclusiva de niños y jóvenes, concediendo prioridad a las comunidades marginadas y excluidas.

En diciembre de 2022, con motivo del aniversario de la Cumbre N4G de Tokio, la Red de la sociedad civil SUN puso en marcha una campaña de responsabilidad social para apoyar la labor de los miembros de la Red de la sociedad civil a la hora de fomentar la responsabilidad de los actores involucrados —incluidos ellos mismos— respecto a los compromisos asumidos, basada en sistemas de puntuación. La campaña, que continuará hasta la Cumbre N4G de París de 2024-2025, complementará la labor del Marco de Responsabilidad en Nutrición, añadiendo las valiosas perspectivas y experiencias de las comunidades de base que no siempre se reflejan en los datos cuantitativos.

El Secretariado de la Red de la sociedad civil SUN publicó el Informe 2018-2022 del Programa de Subvenciones Menores de la Red de la sociedad civil SUN, en el que se pone de manifiesto la increíble labor realizada por las entidades beneficiarias de los distintos ciclos del programa, cada uno de los cuales se centró en un tema específico: innovación e investigación; innovación e investigación de la juventud; monitoreo, evaluación, rendición de cuentas y aprendizaje (MEAL, por sus siglas en inglés), y sostenibilidad; y liderazgo joven.

En noviembre, el Instituto Internacional de Reconstrucción Rural (IIRR, por sus siglas en inglés), organización que forma parte de la Red de la sociedad civil SUN, ofreció un curso de capacitación presencial sobre programación sensible a la nutrición. Una vez finalizado, participantes de la Red de todo el mundo formularon planes de acción sobre cómo aplicarían los conocimientos adquiridos y crearon una comunidad de práctica. Se puede encontrar más información sobre el curso desde el punto de vista de la participante Georgine Obwana en "Nutrition Sensitive training in the Philippines – A Tale of Experience" (Capacitación sensible a la nutrición en Filipinas: una historia en primera persona).

La Red de la sociedad civil SUN, en asociación con el Secretariado del Movimiento, comenzó a documentar las buenas prácticas de la Alianza de la sociedad civil del Movimiento SUN, lo cual ayudará a promover su labor y a presentarse como miembros técnicos fiables.

Coordinadores nacionales de jóvenes de la Red de la sociedad civil SUN

ONU-Nutrición

En octubre de 2022, ONU-Nutrición presentó su estrategia inaugural, en la que se pone de relieve cómo los organismos, los fondos y los programas de las Naciones Unidas pueden cumplir conjuntamente sus compromisos en materia de nutrición de aquí a 2030.

Como parte de su labor para fomentar la gestión colectiva del conocimiento, ONU-Nutrición publicó la revista Transforming Nutrition (Transformar la nutrición), con más de 20 artículos revisados por pares sobre posibles medidas transformadoras que se pueden tomar para ayudar a los países a alcanzar las metas mundiales en materia de nutrición.

Asimismo, ONU-Nutrición respaldó en 2022 la finalización de los ejercicios de mapeo de los actores involucrados y de las medidas en materia de nutrición en cinco países del Movimiento SUN (Burkina Faso, Lesotho, Liberia, el Senegal y Sierra Leona), cuyos resultados subrayaron la cobertura de la intervención global y arrojaron luz sobre la escasez de datos. Estos ejercicios han demostrado ser positivos a la hora de ayudar a los gobiernos a coordinar mejor las medidas en materia de nutrición entre los sectores y los actores involucrados. En algunos casos, como en el Senegal, se están utilizando para vigilar los progresos del plan nacional de nutrición.

ONU-Nutrición prosiguió con su labor de concienciación sobre el nexo entre la nutrición y el medio ambiente y abogando por soluciones interdisciplinarias, con base en los datos objetivos presentados en sus documentos de debate sobre alimentos acuáticos y alimentos derivados de la ganadería en el contexto de dietas saludables sostenibles. Este cometido acarreó la participación de ONU-Nutrición en numerosos eventos de la COP27 para ayudar a amplificar los mensajes en común de las Naciones Unidas, dar voz a los países e intercambiar buenas prácticas que conllevan beneficios para la salud humana y del planeta.

Red de empresas del Movimiento SUN

El papel del sector privado se ha vuelto cada vez más integral en las estrategias de los países del Movimiento SUN y se ha hecho hincapié en la necesidad de un compromiso y un respaldo continuos para las iniciativas del sector privado. Recientemente, se han activado nuevas redes de empresas nacionales en más de una docena de países.

Se estima que, en los países en desarrollo, el 43 por ciento de las mujeres y el 57 por ciento de los jóvenes forman parte de la fuerza laboral agrícola. La Estrategia de Empoderamiento de Mujeres y Jóvenes de la Red de Empresas SUN tiene como objetivo ayudar a las mujeres y los jóvenes a superar los desafíos y dotarlos de recursos con los que valorar oportunidades de ofrecer dietas más saludables, seguras y asequibles a sus comunidades.

El nuevo plan de acción estratégico de la Red de empresas SUN tiene como objetivo apoyar a las pequeñas y medianas empresas (pymes) —en particular a las dirigidas por mujeres y jóvenes—, concienciar más a los consumidores respecto a los alimentos nutritivos y aprovechar la experiencia de las grandes empresas para el desarrollo de capacidades en las empresas de menor entidad.

Una encuesta realizada por la Red de empresas entre pymes dejó patentes los efectos de la crisis de precios de los alimentos. Casi el 80 por ciento de las pymes informaron experimentar problemas relacionados con la volatilidad de los precios y la mayoría respondió aumentando los precios de venta al público. Este resultado apunta a una esfera clave en la que los países del Movimiento SUN podrían brindar apoyo a dichas empresas.

Fábrica de procesamiento de alimentos en Nigeria

Red de donantes del Movimiento SUN

La Red de donantes SUN ha trabajado activamente para mantener la nutrición como una de las principales prioridades en las agendas nacionales, lo que ha incluido el apoyo al Año de la Nutrición de la Unión Africana y a la Alianza Mundial para la Seguridad Alimentaria (GAFS, por sus siglas en inglés).

En 2022, el Grupo de los Siete (G7) puso en marcha la GAFS en colaboración con el Banco Mundial y bajo la presidencia alemana a fin de catalizar una respuesta ágil, inmediata y coordinada a la crisis mundial de seguridad alimentaria y nutrición. El Panel Global de Seguridad Alimentaria y Nutricional ofrece los últimos datos mundiales y nacionales sobre la gravedad de las crisis alimentarias, la financiación de la seguridad alimentaria mundial, la nutrición y la investigación en innovación para fortalecer las respuestas a las crisis y la resiliencia. Además, se han convocado diálogos nacionales en 26 países con los principales socios de la GAFS sobre el terreno para recopilar la información más reciente sobre la crisis alimentaria, identificar brechas de financiación y adoptar medidas relativas a la preparación frente a crisis y la respuesta a ellas.

La Red de donantes desempeñó un papel fundamental en la etapa inicial y la financiación de la incubación de la Plataforma de Desarrollo de la Capacidad Financiera, concebida para mejorar las capacidades financieras de los países a la hora de financiar y gestionar adecuadamente los programas de nutrición.

Las Plataformas Nacionales de Información sobre Nutrición (PNIN) entraron en su segundo ciclo de financiación. Se trata de una iniciativa puesta en marcha por la Unión Europea para fortalecer la capacidad de los países del Movimiento SUN para recopilar datos nutricionales multisectoriales en un repositorio central y analizarlos con el fin de sustentar las decisiones sobre políticas, programas e inversiones en materia de nutrición. Esta labor se lleva a cabo en estrecha colaboración con el Secretariado y las redes SUN, sobre la base de las medidas en curso del Movimiento SUN.

Entre 2021 y 2022, la Agencia Alemana de Cooperación Internacional (GIZ, por sus siglas en alemán) ha brindado asistencia técnica y de gestión de programas en Etiopía y el Níger; el Programa de las Naciones Unidas para la Infancia (UNICEF), por su parte, prestó apoyo a Burkina Faso, Côte d'Ivoire, Kenya, la República Democrática Popular Lao y a Uganda. El Centro Agronómico Tropical de Investigación y Enseñanza (CATIE) facilitó asistencia técnica y de gestión de programas en Guatemala. Para conocer algunas de las conclusiones extraídas de esta iniciativa, véase el informe sobre Etiopía.

Una doctora recoge datos sobre salud y nutrición infantil y de recién nacidos con un grupo de madres en Tanzanía

© SUN Movement Regional Gathering

Reunión Regional del Movimiento SUN para América Latina y el Caribe en Ciudad de Panamá (Panamá) en diciembre de 2022

El Secretariado del Movimiento SUN

El Secretariado del Movimiento SUN ayudó a acelerar las medidas y a que exista armonía entre los actores involucrados y las prioridades de los países para abordar los problemas de nutrición. Impulsó la integración de la nutrición, tanto en las agendas mundiales como a escala nacional, mediante el desarrollo de capacidades prácticas, aprovechando el apoyo y la experiencia de sus miembros o remitiendo las solicitudes entrantes a través de las evaluaciones anuales conjuntas del Movimiento SUN a los actores en mejores condiciones para responder, convocando a los actores involucrados de las plataformas multiactor y multisectoriales y apoyando la financiación de la nutrición.

En 2022, se renovó el Grupo líder del Movimiento SUN, compuesto por 24 miembros, para garantizar que la diversidad del grupo reflejase plenamente a los constituyentes del Movimiento SUN y que los países estén mejor representados en todos los niveles de gobernanza.

Del mismo modo, el Comité ejecutivo, renovado a finales de 2021, refleja un fuerte liderazgo nacional en consonancia con el espíritu de SUN 3.0.

En 2022, el Movimiento SUN continuó aplicando las 13 recomendaciones propuestas por el Grupo de operacionalización SUN en su informe de finales de 2021, que abordan la gobernanza, la rendición de cuentas, los productos, el desarrollo de capacidades y las finanzas, entre otras cuestiones. A este respecto, se lograron buenos avances en 2022: se desarrolló un Marco de

© Movimiento SUN

La Presidenta de la reunión del Grupo líder del Movimiento SUN, Catherine Russell, y la Excoordinadora del Movimiento SUN, Gerda Verburg

© Movimiento SUN

Reunión del Comité ejecutivo del Movimiento SUN, mayo de 2022, Ginebra (Suiza)

Responsabilidad Mutua para fortalecer la rendición de cuentas en todos los niveles del Movimiento SUN, que se pondrá a prueba en 2023; se actualizaron los indicadores de éxito del Movimiento, de lo cual se presentará un informe a finales de 2023; se priorizó la inversión en mecanismos multiactor, labores de promoción y financiación nacionales; y se estableció un marco para el desarrollo de capacidades y asistencia técnica, tal y como se ha descrito anteriormente.

La Coordinadora, Gerda Verburg, finalizó su mandato de seis años a finales de diciembre de 2022. A lo largo de sus visitas a diferentes países, defendió la importancia del liderazgo de los países para lograr unos resultados sostenibles y duraderos, y el papel capital que desempeña una buena nutrición en la creación de sociedades prósperas.

Los resultados del Movimiento SUN en Timor-Leste

Durante una visita a Timor-Leste a finales de 2022, la ex-Coordinadora Verburg ayudó a alentar a los actores involucrados de los diferentes países a comprometerse con el Plan Nacional de Acción Consolidado sobre el ODS 2 para la Nutrición y la Seguridad Alimentaria y velar por su presupuestación y plena puesta en práctica. También animó a Timor-Leste a crear el Secretariado Nacional del Movimiento SUN como entidad estatal dentro de la Oficina del Primer Ministro y a consagrar en la ley el Código Internacional de Comercialización de Sucedáneos de la Leche Materna.

Filipe da Costa, punto focal SUN en el Gobierno de Timor-Leste y delegado especial para la Coordinación de la Seguridad Alimentaria y Nutricional dentro de la Oficina del Primer Ministro, encabezó las medidas sobre el terreno para mejorar la salud de los lactantes y de las madres del país. Esta labor conllevó labores de promoción orientadas a proteger, promover y apoyar las prácticas de lactancia materna recomendadas, de modo que la lactancia materna se sitúe como el primer sistema alimentario de la naturaleza.

La Excoordinadora del Movimiento SUN, Gerda Verburg, con el punto focal del Movimiento SUN en Timor-Leste, Felipe da Costa

Además, dio lugar al establecimiento del Decreto ley de Timor-Leste por el que se reglamenta la comercialización de sucedáneos de la leche materna de 2023, que regula la comercialización de preparados para lactantes y promueve la lactancia materna en beneficio de las madres y los niños del país. En Timor-Leste, el 65 por ciento de las madres alimentan a sus bebés exclusivamente con leche materna, por lo que el país está cada vez más cerca de alcanzar los metas mundiales en materia de nutrición. Reproducir el video.

Perspectivas

Hoy en día, dado que más de cuatro de cada diez personas en todo el mundo no pueden permitirse una dieta saludable, el mundo está lejos de alcanzar los ODS para 2030. El papel del Movimiento será seguir velando por que las medidas para poner fin a la desnutrición estén plenamente en consonancia con la agenda mundial y contribuyan a lograr avances concretos en el marco de dicha agenda.

Una oportunidad importantísima para reevaluar la mejor manera de alcanzar los objetivos de nutrición será la Reunión Mundial del Movimiento SUN que se celebrará en junio de 2024 en Kigali (Rwanda), y convocará a los profesionales del Movimiento para hacer balance, aprender y acordar medidas específicas de cara al futuro.

La nueva Coordinadora, Afshan Khan, nombrada en mayo de 2023, será fundamental para elevar la voz del Movimiento a través de medidas y compromisos de promoción cada vez más estratégicos y específicos con los que ampliar la financiación de la nutrición. Afshan. Khan hará partícipes y apoyará en mayor medida al Grupo líder, al Comité ejecutivo, a las redes y a los miembros principales del Movimiento SUN en sus funciones como líderes de opinión y defensores del Movimiento, de modo que fomenten la protección de las personas y del planeta por parte de todos los actores involucrados en el contexto de la nutrición.

Mejorar la confianza mutua, la colaboración y la coordinación entre los países, la sociedad civil, las empresas y los organismos de las Naciones Unidas que trabajan conjuntamente para mejorar la nutrición permitirá al Movimiento SUN seguir trabajando en pro de las personas y el planeta y ayudando a lograr un desarrollo sostenible a largo plazo.

Afshan Khan, Coordinadora entrante del Movimiento SUN, sostiene a una niña durante el Día de la Salud y la Nutrición en la aldea de Mpanda en Mbeya (Tanzanía).

Un trabajador de salud comunitario habla con una madre mientras esta prepara comida en Sierra Leona.

Scaling Up NUTRITION

INVOLUCRAR • INSPIRAR • INVERTIR