



Se unió: Abril de 2011

Hechos destacados

- En proceso de revisión y actualización de la Estrategia Nacional de Nutrición hasta 2025 y el Plan de Acción para 2016-2020 con vistas a priorizar la nutrición adoptando un enfoque de programación convergente.
- El Marco Común de Resultados se completará a finales de 2015 con un plan de acción desarrollado en torno a la matriz y un plan de monitoreo y evaluación.
- El Comité Nacional de Nutrición (CNN) es la plataforma multisectorial que recibe el apoyo de un secretariado funcional que tiene como objetivo seguir aumentando las inversiones en nutrición, estableciendo todas las modalidades y acuerdos institucionales necesarios para abordar los problemas de seguridad alimentaria y nutricional.

Reducción del retraso en el crecimiento focalizada (millones de niños menores de 5 años con retraso en el crecimiento)

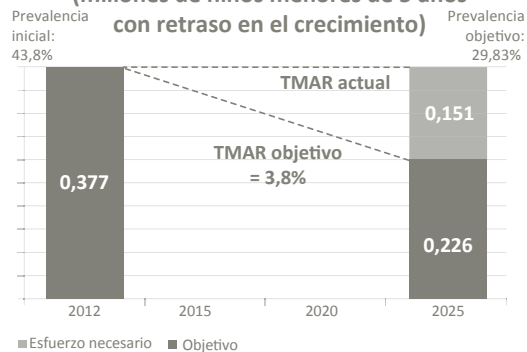

Retraso en el crecimiento de los niños menores de cinco años:	43,8%
Bajo peso al nacer:	14,8%
Lactancia materna exclusiva de los lactantes de 0-5 meses:	40,4%
Emaciación de los niños menores de cinco años:	6,4%
Sobrepeso de los niños menores de cinco años:	2,0%
Anemia de las mujeres entre 15-49 años:	31,0%

*Fuentes de información detalladas en el Anexo No 1.

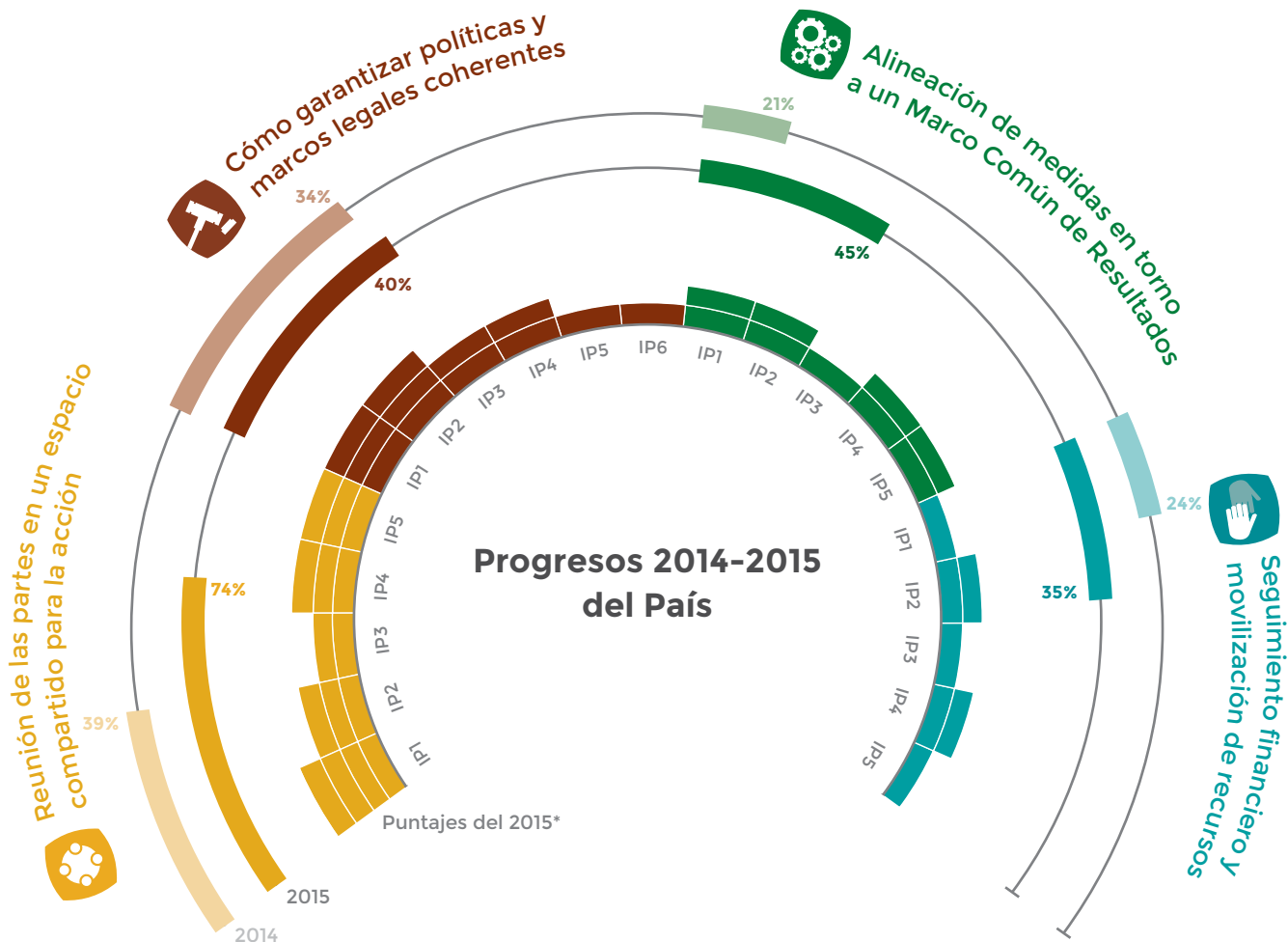

*Ver página 29 para mayor información sobre el puntaje de cada uno de los indicadores de progreso 2015



Creado en julio de 2013, el Comité Nacional de Nutrición (CNN) es la plataforma multisectorial (PMS) de la RDP Lao. El CNN está dirigido por el vice primer ministro y es un testimonio del compromiso de alto nivel de mejorar la nutrición de los habitantes de Laos. Reúne a representantes de cuatro ministerios, sectores, departamentos y agencias. El CNN recibe el apoyo de un Secretariado funcional que se encuentra en el Departamento de Promoción de la Higiene y la Salud dentro del Ministerio de Salud.

El CNN se reúne cada tres meses bajo la dirección del equipo liderado por el gobierno y del Grupo de Trabajo Técnico Nacional de Seguridad Alimentaria y Nutricional. Las reuniones garantizan la coordinación y colaboración efectivas de la alimentación y la nutrición a nivel nacional.

A nivel descentralizado: se han establecido tres Comités Provinciales de Nutrición y seis Comités Distritales de Nutrición. La RDP Lao apunta a ampliar el mecanismo de la PMS a otras provincias y distritos para mejorar la coordinación de los programas de nutrición en todos los niveles para llegar a las poblaciones más vulnerables.

El Grupo de Nutrición de los Socios para el Desarrollo (SD) incluye alrededor de 28 representantes de los organismos de la ONU, los donantes y las organizaciones de la sociedad civil. UNICEF y la Unión Europea son los cofacilitadores del Grupo de Nutrición de los Socios para el Desarrollo. La Alianza de la Sociedad Civil del Movimiento SUN en la RDP Lao es un miembro antiguo y activo de la PMS.

Reunión de las partes en un espacio compartido para la acción



El programa de nutrición está regido por dos documentos de política: la Estrategia Nacional de Nutrición y el Plan de Acción 2010-2015 (ENN-PA 2015) y la Política Nacional de Nutrición 2020.

Como la estrategia actual caduca en 2015, los representantes están trabajando en la elaboración de la Estrategia Nacional de Nutrición 2025 y el Plan de Acción 2020 (ENN-PA 2025). El componente de la estrategia se está desarrollando con vistas a priorizar la nutrición utilizando un enfoque de programación convergente y se basa en los aprendizajes de un programa piloto en tres provincias objetivo y seis distritos. El componente del plan de acción de la ENN-PA 2025 terminará de perfeccionarse en 2020 ya que se desarrollará de acuerdo con el VIII Plan Nacional de Desarrollo Socio-Económico de Cinco Años que se completará en 2020.

Otras políticas y estrategias relacionadas con la nutrición incluyen:

- Estrategia de Desarrollo Agrícola y Rural 2015-2025
- Estrategia de Salud de la Madre, el Recién Nacido y el Niño 2016-2025, y
- Estrategia de Agua y Saneamiento.

Se han realizado esfuerzos destinados a una serie de políticas de subnivel e instrumentos legales, como el monitoreo del Código de Comercialización de los Sucedáneos de la Leche Materna, la ley de protección materna, las líneas directrices para la IYCF, la participación integral y las líneas de directrices para el uso de suplementos de micronutrientes múltiples. Se están considerando los requisitos legales y de política para el enriquecimiento de los alimentos en industrias a gran escala.

Cómo garantizar políticas y marcos legales coherentes



La nueva ENN-PA 2025 será el documento de orientación clave sobre políticas y programas de nutrición y es el Marco Común de Resultados (MCR).

Todos los grupos de representantes que participan en la ENN se han comprometido a contribuir a su desarrollo. La ENN-PA 2025 se completará a fines de 2015 con una matriz lógica, un plan de acción construido en torno a la matriz y un plan de monitoreo y evaluación. Se han creado grupos de trabajo especializados para apoyar el desarrollo de los tres sectores principales: salud y agua, saneamiento e higiene; educación y agricultura. Los grupos de trabajo también apoyarán la

incorporación del MCR en los planes sectoriales relevantes con objetivos y metas sensibles a la nutrición.

La nutrición se ha incorporado en la planificación sectorial de la salud, la educación y la agricultura. Estos sectores están preparando los planes sectoriales de cinco años para el periodo 2016-2020 y debido a la naturaleza multisectorial de la estrategia convergente, los socios han acordado un paquete de monitoreo conjunto desarrollado con herramientas utilizadas por el Fondo para el logro de los Objetivos de Desarrollo del Milenio y las unidades del programa de monitoreo conjunto de la ONU.

Alineación de medidas en torno a un Marco Común de Resultados



En 2013, la ONU llevó a cabo la valoración de costes, el análisis de costo-beneficio y la elaboración de modelos preliminares para la ENN-PA 2015, que se incluyeron en las recomendaciones para el desarrollo de esta estrategia y plan 2025.

MCSUN está brindando apoyo para llevar a cabo la valoración de costes de las intervenciones sobre la salud como parte del desarrollo de la ENN-PA 2025. La valoración de costes detallada de las intervenciones sobre la salud del plan de acción operativo (ENN-PA 2025) y el desarrollo de capacidades del personal local para los ejercicios de valoración de costes

de los componentes estarán respaldados por la Organización Mundial de la Salud (OMS).

El seguimiento y la rendición de cuentas de los fondos destinados a la nutrición es la mayor prioridad para la RPD Lao; sus socios se comprometen a brindar apoyo para encontrar las soluciones que mejor se adapten al contexto nacional.

El Ministerio de Salud ha destinado USD 340 000 para la adquisición de suministros de nutrición en 2015. Los grandes donantes han anunciado compromisos financieros con la nutrición y los recursos estarán disponibles después de la finalización de la ENN-PA 2025.

Seguimiento financiero y movilización de recursos